



EL BOSQUE ENCANTADO

RUTA DEHESA DEL CAMARATE (GRANADA-GUADIX)

MATERIAL NECESARIO

- Ropa deportiva adecuada al tiempo, preferentemente botas de trekking. Crema solar y gorra.
 - Almuerzo y comida necesaria para casi todo el día.
 - Si tienes prismáticos, ¡llévalos!
 - Agua.
 - ¡Un espíritu abierto al disfrute con nuestro entorno y GANAS DE PASARLO MUY BIEN!
-

DATOS DE LA SALIDA

- Fecha: 17 de noviembre
- Lugar de salida: Colegio.
- Hora de salida: 7.30h.
- Hora aproximada de llegada: 18.00h.
- Fecha tope de inscripción: MARTES, 12 de noviembre a las 12.00h.
- Precio: 15€ (INCLUYE 6€ que hay que pagar a la entrada del Parque Nacional para coger un microbús que nos deja en el punto de partida)
- Sale adelante cubriendo el 70% del autobús.
- Y recuerda que debes estar dado de alta como socio de la Asociación.
- Recorrido aproximado: 12 km

La Dehesa del Camarate es uno de los rincones más hermosos del **Parque Nacional de Sierra Nevada**, alberga uno de los bosques mixtos mejor conservados de toda Andalucía.

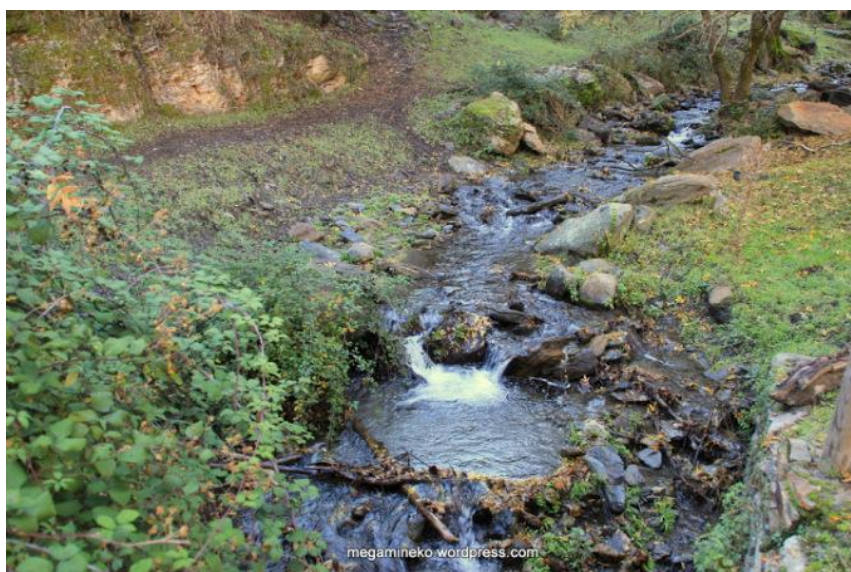

La Dehesa del Camarate es uno de los tesoros botánicos más preciados de Sierra Nevada. Alberga el mejor y más completo bosque mixto de toda la provincia de Granada y de gran parte de Andalucía. En ella se dan cita robles melojos, cerezos silvestres, majuelos, rosas silvestres, arces, quejigos, fresnos, etc. que en esta época del otoño nos ofrece una amplia variedad de colores, donde los rojos, amarillos, ocre y verdes se van sucediendo para deleite del paseante.

Por este motivo se ha convertido en un lugar privilegiado para disfrutar de la "otoñada", un espectáculo de colores que atrae cada año a senderistas de muchas procedencias, naturalistas y fotógrafos.

Se encuentra en la vertiente norte del macizo, en el término municipal de Lugros. La abundancia de agua y su orientación han propiciado una biodiversidad extraordinaria. En este auténtico tesoro de joyas botánicas se dan cita numerosas especies de árboles de hoja caduca y arbustos que ofrecen múltiples paisajes diferentes.

Ha sido denominado *El bosque encantado* porque ofrece múltiples paisajes diferentes, rebosantes de color, en donde los tonos rojos, anaranjados, amarillos, ocre y verdes van componiendo sinfonías caprichosas de colores. Los días variados de otoño, lluviosos, con nieblas o soleados, multiplican la posibilidad de encontrarnos con bellas estampas diferentes, a veces incluso en la misma jornada. El encinar, en las zonas de solana y el piornal o matorral almohadillado, en las zonas más elevadas, ofrecen un contraste que remata la composición de colores y texturas.

Hasta hace unos pocos años la Dehesa del Camarate fue dedicada a la cría de reses bravas. En el año 2002, el Ministerio de Medio Ambiente adquirió unas 800 hectáreas, (aproximadamente la mitad de la finca), que transfirió a la Junta de Andalucía para su gestión, con el objetivo de asegurar su conservación y propiciar un uso público sostenible. En la normativa del Espacio Natural Sierra Nevada un sector ha sido considerado como Zona de Reserva del Parque Nacional al ser incluido entre "aquellas áreas que, al contener valores naturales de primera magnitud por su rareza, fragilidad, biodiversidad o interés científico, requieren el máximo grado de protección".



Además del valioso patrimonio natural, la Dehesa del Camarate cuenta con un rico patrimonio cultural asociado. A la entrada de la finca, junto al Horcajo encontraremos las ruinas de una coqueta ermita elevada con su escalinata de acceso y un poco más adelante se sitúan los corrales de embarque de los toros bravos que se criaban aquí hasta el siglo pasado. En la parte más alta de la finca descubriremos un antiguo tentadero, quizás el más alto del mundo, un pequeño coso donde se probaba la casta de los toros.

El paseo por nuestro Bosque encantado, desde la base en el Horcajo del Camarate hasta la Piedra de los Soldados en el lugar más elevado, puede ser considerado un recorrido por una magnífica colección botánica. Ya al cruzar la verja en el Horcajo del Camarate, nos encontramos con unos buenos ejemplares de sauces y fresnos. En esta zona de entrada también son destacables unos espectaculares majuelos y



rosales silvestres. En las inmediaciones podemos ampliar nuestro listado de especies con álamos y alisos y dos variedades de sauces: blancos y cenicientos.

En nuestro primer tramo de subida nos vamos a encontrar de manera alternativa a los robles en su evolución cromática foliar, con toda su corte de arbustos y matorral acompañante -en las zonas más umbrías- y a las siempre verdes encinas, -en la solana- con todas las especies que las escoltan. En nuestra ascensión zigzagueante por la pista aprovecharemos cada recodo para ir descansando y cobrando una visión más amplia del paisaje conforme ganamos altura.

En la espesura del follaje podremos distinguir todavía más especies para sumar a nuestro catálogo: zarzas, madreselvas, clemátides y heléboros. Entre el matorral arbustivo abundan rascaviejas y anotaremos también en la lista a durillos, espino cerval o algún endrino perdido.



El espectáculo multicolor está a nuestro alcance. Los fresnos son los primeros árboles que comienzan a amarillear junto a los arces granadinos. De este endemismo podremos encontrar ejemplares con distintos tonos, o en un mismo pie incluso podemos observar hojas de múltiples tonalidades, verdes, amarillas y rojas. Destacan también los anaranjados del mostajo y el profundo rojo bermellón de los cerezos silvestres. Si escudriñamos por los barrancos aledaños descubriremos verdes tejos mezclados con



abedules y una nueva especie, junto a robles y encinas, entre las quercíneas productoras de bellota: el quejigo.

Continuamos ascendiendo hasta alcanzar el collado del Cerro de los Carneros. En este punto se da acceso a una propiedad particular, aunque nuestro recorrido continuará por el ramal público. Desde aquí podemos apreciar ya en todo su esplendor el paisaje de la alta montaña, presidido por el cerro del Mirador Alto (2.684 metros) y detrás y más alto el Picón de Jerez (3.088 metros).

Tras casi 5 km., el recorrido finaliza en el Tentandero, antigua infraestructura ganadera de la finca, hoy fuera de uso.

ES MUY IMPORTANTE ENTREGAR LO ANTES POSIBLE LA INSCRIPCIÓN YA QUE HAY QUE RESERVAR EL PASE AL PARQUE NACIONAL LO ANTES POSIBLE YA QUE LA ENTRADA ESTÁ LIMITADA A UN NÚMERO MÁXIMO DIARIO.

INSCRIPCIÓN

Nombre y apellidos de los miembros de club que desean realizar la actividad:



ENTREGAR EN PORTERÍA ANTES DEL MARTES 12 DE NOVIEMBRE ESTA HOJA RELLENA JUNTO CON EL DINERO, EN UN SOBRE CERRADO CON EL NOMBRE DE LA FAMILIA Y EL DINERO ESCRITO POR FUERA.



CÓMO APUNTARSE A NUESTRO CLUB DE SENDERISMO

SI NO ESTUVISTE APUNTADO EL CURSO 2018-2019:

Antes de empezar, te recomendamos que leas las bases de la asociación en las que vienen explicados de dónde surge, cuáles son sus finalidades, cómo apuntarse... Puedes descargarla en la web del colegio como un documento más que acompaña a esta noticia. Para cualquier duda, también puedes dirigirte al correo senderismo@colegiomadreasuncion.com.

A continuación, tendrás que:

1. Descargar y rellenar la "hoja de inscripción 19-20" (también adjunta a la noticia) con todos los miembros de la familia que vayan a apuntarse.
2. Fotocopiar el libro de familia con las páginas en donde salgan los miembros que se apuntan.
3. Fotocopiar los DNI de todos los miembros mayores de edad (se recomienda, si lo tienen, también el de los menores).
4. Calcular la cuota anual que le corresponde a la familia:
 - a. Por cada uno de los 4 primeros miembros: 12€.
 - b. El resto de los miembros de la familia: 6€
5. Entregarlo todo en un sobre cerrado con el nombre de la familia y el dinero que contiene al profesor Salvi.

SI ESTUVISTE APUNTADO EL CURSO 2018-2019

Como otros años, hemos podido bajar la cuota de inscripción de los socios que estuvieron apuntados el curso pasado gracias al dinero que sobró al final del año. Esta bonificación solo se aplicará si se renueva la inscripción antes del 1 de diciembre.

A continuación, os explico qué pasos debemos seguir para renovar la inscripción:

1. Descargar y rellenar la "hoja de inscripción 19-20" (también adjunta a la noticia) con todos los miembros de la familia que vayan a apuntarse.
2. Fotocopiar los DNI de los miembros que no lo hubiesen entregado el año anterior.
3. Calcular la cuota anual que le corresponde a la familia:
 - a. Por cada uno de los 4 primeros miembros: 7€.
 - b. El resto de los miembros de la familia: 5€
4. Entregarlo todo en un sobre cerrado con el nombre de la familia y el dinero que contiene al profesor Salvi.