



PASEO POR LA ALPUJARRA GRANADINA

MATERIAL NECESARIO

- Ropa deportiva adecuada al tiempo, preferentemente botas de trekking. Crema solar y gorra.
 - Agua, almuerzo y comida necesaria para toda la ruta.
 - Si tienes prismáticos y bastones, ¡llévalos!
 - Chubasquero por si hay algo de lluvia.
 - Si tienes facilidad para marearte en el autobús, unas rodajas de limón o Biodramina.
 - ¡Un espíritu abierto al disfrute con nuestro entorno y GANAS DE PASARLO MUY BIEN!
-

DATOS DE LA SALIDA

- Fecha: domingo, 16 de febrero
- Lugar de salida: Plaza del Colegio.
- Hora de salida: 8.00h.
- Hora aproximada de llegada: 19.00h.
- Fecha tope de inscripción: JUEVES, 13 de febrero a las 12.00h.
- Precio: 7€
- Sale adelante cubriendo el 70% del autobús.
- Y recuerda que debes estar dado de alta como socio de la Asociación.
- Recorrido aproximado: 13 km (circular)

¡¡SE AGRADECE QUE CONTESTES TAMBIÉN SI NO VAS A PODER IR!!



LA ALPUJARRA GRANADINA

La Alpujarra es un valle de **70 km de longitud** situado a los pies de **Sierra Nevada**, cuyo nombre proviene del árabe *al-bugscharra*, que significa “Tierra de hierba” o “Tierra de pastos”. Su escarpado terreno –en el que destacan altas cumbres como el Mulhacén, el pico más alto de la Península ibérica– ha hecho que sus pueblos se hayan levantado acorde a los desniveles de la montaña.

La belleza de La Alpujarra se caracteriza por el contraste entre su arquitectura tradicional de casas blancas escalonadas de techo plano y el verdor del entorno en el que se encuentra. Una estampa que no ha pasado desapercibida para numerosos artistas y escritores como Federico García Lorca, Pedro Antonio de Alarcón o la británica Virginia Wolf, entre otros, quienes la han descrito en sus obras.

Casas generalmente blancas de una o dos plantas adaptadas a las pendientes de las laderas y conectadas a través de terrazas planas con chimeneas troncocónicas que forman una trama urbana de callejuelas irregulares. Muchas de ellas están porticadas con los famosos tinaos alpujarreños: pasadizos que literalmente atraviesan las casas y que permiten pasar de un lado a otro conectando verdaderos laberintos.



En torno a los pueblos se extiende un paisaje fuertemente transformado para convertir las laderas de las montañas en espacios agrícolas. Las terrazas de cultivo, las acequias y las eras para aventar el cereal son elementos recurrentes en todos los pueblos de la zona; infraestructuras agrícolas que datan de tiempos anteriores a la repoblación cristiana de las tierras alpujarreñas después de la expulsión de los moriscos (siglos XVI y XVII), una de las consecuencias más radicales de la Rebelión de la Alpujarra de 1568, que enfrentó a los vecinos de la comarca y a las tropas de Felipe II tras el edicto real que prohibía a los moriscos españoles (musulmanes convertidos al cristianismo) seguir con sus costumbres. Ese trauma impactó de manera especial a la Alpujarra, que perdió a gran parte de su población y que tuvo que ser repoblada con gentes traídas desde las tierras del norte (especialmente Galicia y las tierras de León). Ya lo decíamos con anterioridad. Lo que sorprende de este rincón de Andalucía no es su imponente riqueza natural: es la particular cultura que se desarrolló en estas laderas a lo largo de los siglos y que aún sigue viva.



SECRETOS ALPUJARREÑOS



Pitres forma parte, junto con algunos pueblos más pequeños, de la pequeña región de La Tahá, situada a 80 km de Granada. Este pueblo se caracteriza por la **influencia morisca**, que se puede observar en la torre de la iglesia, construida sobre la **antigua mezquita**. Es muy atractivo también para los amantes de artesanía, ya que la ciudad es famosa por sus azulejos hechos a mano.

Pórtugos se ubica en la parte occidental de la Alpujarra, entre los barrancos del Poqueira y Trevélez. Su casco urbano muestra la estampa típica alpujarreña, con los soportales, balcones y terrazas adornadas de floridas macetas, que contrastan con la inmaculada blancura de sus casas. Se derraman éstas por sus empinadas calles, entre sinuosos adarves y los característicos ‘tinaos’, configurando barrios de gran belleza.



Busquístar forma parte del Parque Natural de Sierra Nevada, ubicado en su vertiente sur y rodeado por un gran bosque de castaños. El pueblo está situado en el borde mismo del precipicio formado por el río Trevélez y conserva la estructura bereber en sus casas y calles.



Atalbéitar es un tranquilo pueblo alpujarreño, un remanso de paz y entre sierras y valles de marcado valor natural. Esta zona de la alta Alpujarra en invierno se suele teñir de blanco. Los paisajes de Atalbéitar son de ensueño, repletos de tradición y patrimonio cultural capaces de transportarnos a un tiempo que parece detenido. Alzado sobre las fértiles tierras del municipio de La Taha y aglutinando los relieves montañosos de las sierras se encuentra esta histórica localidad cuyo nombre procede del árabe: 'Harat Albaytar' que significa 'Barrio del Veterinario'.

Ferreirola es uno de los pueblos alpujarreños más antiguos de la comarca y, también, de los más auténticos. Situado entre el Valle del Poqueira y Trevélez, este pueblecito apenas atrae la atención de los turistas. Se accede a través de la carretera de Mecina Fondales y merece la pena hacer una parada. El casco se encuentra integrado en un complejo sistema de terrazas de cultivo y huertas llenas de árboles frutales. Cuenta con una iglesia bonita, uno de esos lavaderos típicamente alpujarreños y casas que apenas han sufrido modificaciones a lo largo de los años. Por aquí pasaba el antiguo camino medieval que conectaba la Sierra con el litoral mediterráneo. El camino hacia la Fuente Gaseosa transcurre entre castaños y culmina en una antigua era con vistas espectaculares.



En la ladera que desciende hacia Trevélez se encuentra **Mecina Fondales**, uno de los núcleos de población del municipio de La Taha. Aquí destaca su iglesia y un trazo urbanístico perfectamente adaptado al terreno, también dispone de un manantial de agua agria.

NUESTRA RUTA

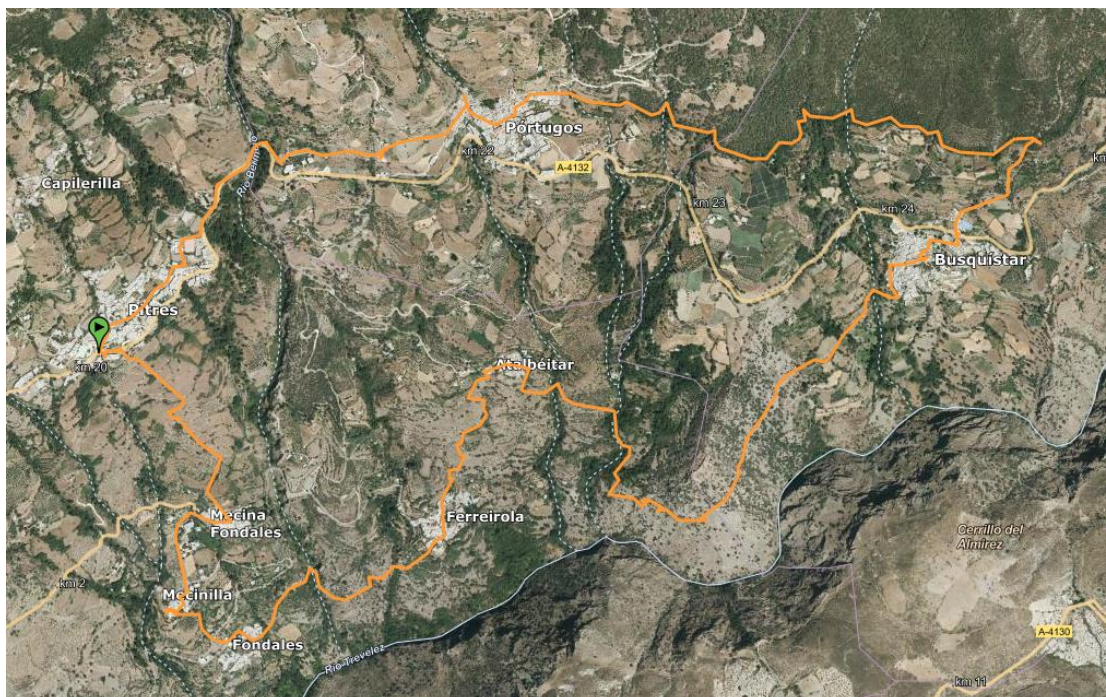

Queridos senderistas, si habéis leído las páginas anteriores, estaréis deseando conocer todos los detalles de nuestra salida de este domingo. Sin lugar a dudas, el próximo domingo pasaremos por uno de los paisajes más extraordinarios de Andalucía.



Los casi 13 kilómetros de nuestra salida, comenzará en Pitres y nos llevará por las calles y los senderos que unen todos esos pueblos de los que hemos hablado en las páginas anteriores: Pórtugos, Busquístar, Atalbéitar, Ferreirola, Fondales y Mecina.

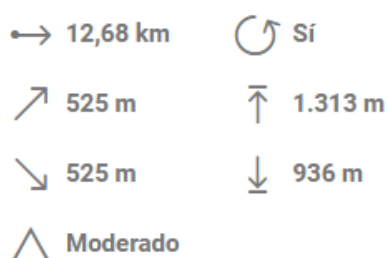



LUGAR, HORA Y PRECIO DE LA SALIDA

Debido a la lejanía del punto de salida, en esta ocasión tendremos que madrugar un poco para poder disfrutar de los paisajes alpujarreños.

Os rogamos encarecidamente que seáis muy puntuales y así poder salir a las 8.00h de la mañana del domingo desde la plaza de nuestro colegio.

El regreso lo esperamos para un poco antes de las 19.00h.

Como ya sabéis, el precio del autobús se financia con la aportación de 7€ por persona y con el fondo que se obtiene con la inscripción anual.

Aquellos que tengáis facilidad para marearos en el autobús, os recomendamos algún remedio natural (rodajas de limón) o la Biodramina, ya que el viaje de ida tiene un tramo final con algunas curvas.

Esperamos poder compartir esta ruta con todos vosotros,

¡Nos vemos el domingo!

¡Un abrazo para todos!



INSCRIPCIÓN



Nombre y apellidos de los miembros de club que desean realizar la actividad:



Curso 19-20
Febrero

ENTREGAR EN PORTERÍA ANTES DEL **JUEVES 13 DE FEBRERO** ESTA HOJA RELLENA JUNTO CON EL DINERO, EN UN SOBRE CERRADO CON EL NOMBRE DE LA FAMILIA Y EL DINERO ESCRITO POR FUERA.



¿CÓMO APUNTARSE A NUESTRO CLUB DE SENDERISMO?

SI NO ESTUVISTE APUNTADO EL CURSO 2018-2019:

Antes de empezar, te recomendamos que leas las bases de la asociación en las que vienen explicados de dónde surge, cuáles son sus finalidades, cómo apuntarse... Puedes descargarla en la web del colegio como un documento más que acompaña a esta noticia. Para cualquier duda, también puedes dirigirte al correo senderismo@colegiomadreasuncion.com.

A continuación, tendrás que:

1. Descargar y rellenar la “hoja de inscripción 19-20” (también adjunta a la noticia) con todos los miembros de la familia que vayan a apuntarse.
2. Fotocopiar el libro de familia con las páginas en donde salgan los miembros que se apuntan.
3. Fotocopiar los DNI de todos los miembros mayores de edad (se recomienda, si lo tienen, también el de los menores).
4. Calcular la cuota anual que le corresponde a la familia:
 - a. Por cada uno de los 4 primeros miembros: 12€.
 - b. El resto de los miembros de la familia: 6€
5. Entregarlo todo en un sobre cerrado con el nombre de la familia y el dinero que contiene al profesor Salvi.

SI ESTUVISTE APUNTADO EL CURSO 2018-2019

Como otros años, hemos podido bajar la cuota de inscripción de los socios que estuvieron apuntados el curso pasado gracias al dinero que sobró al final del año. Esta bonificación solo se aplicará si se renueva la inscripción antes del 1 de diciembre.

A continuación, os explico qué pasos debemos seguir para renovar la inscripción:

1. Descargar y rellenar la “hoja de inscripción 19-20” (también adjunta a la noticia) con todos los miembros de la familia que vayan a apuntarse.
2. Fotocopiar los DNI de los miembros que no lo hubiesen entregado el año anterior.
3. Calcular la cuota anual que le corresponde a la familia:
 - a. Por cada uno de los 4 primeros miembros: 7€.
 - b. El resto de los miembros de la familia: 5€
4. Entregarlo todo en un sobre cerrado con el nombre de la familia y el dinero que contiene al profesor Salvi.